Styrelsen for Arbejdsmarked og Rekruttering

Styrelsen for Arbejdsmarked og Rekruttering

Brugervejledning – Indberetning af Lovlige Arbejdskonflikter

Redigeret: 18. februar 2024

Version: 1.1

VISMA®

Styrelsen for Arbejdsmarked og Rekruttering

Indholdsfortegnelse

1. Om brugervejledningen 3
1.1 Forretningsmæssig understøttelse 3
1.2 Kontakt og support 3
2. Autorisation 4
3 Logon og navigation 5
3.1 Adgang til "ILA" 5
3.2 Inddatering / opdatering 6
3.3 Opret ny konflikt 7
3.4 Vedhæft fil 8
3.5 Rediger oprettet konflikt 9
3.6 Sortering og filtrering 10
3.7 Eksporter og gem som PDF 11
4 Opslag på CVR-nummer 12
4.1 Virksomheden er i konflikt 12
4.2 Virksomheden er ikke i konflikt 13
4.3 Ikke valid CVR-nummer 13
5 Listeindhold 14

Styrelsen for Arbejdsmarked og Rekruttering

1. Om brugervejledningen

Denne vejledning beskriver, hvordan du anvender SharePoint løsningen ”Indberetning af Lovlige Arbejdskonflikter”, forkortet ”ILA”.

1.1 Forretningsmæssig understøttelse

Løsningen understøtter fagforbundenes pligt til indberetning af lovlige arbejdskonflikter fra 1. januar 2015.

Indberetningspligten følger af den nye § 44 h i udlændingeloven, som blev indført med vedtagelsen af L 61 om ændring af udlændingeloven, integrationsloven og lov om Det Centrale Personregister (Reform af international rekruttering) torsdag den 18. december 2014. Med lovforslaget sikres det, bl.a., at Styrelsen for Arbejdsmarked og Rekruttering (STAR) ikke giver opholds- og arbejdstilladelse til borgere fra lande uden for EU/EØS til konfliktramte stillinger i virksomheder, hvis styrelsen er bekendt med, at ansættelsesområdet er omfattet af en lovlig arbejdskonflikt.

De faglige lønmodtagerorganisationer har konkret viden om iværksatte arbejdskonflikter og viden om, hvornår en konflikt afsluttes. Det gælder både lovlige arbejdskonflikter iværksat af lønmodtagerorganisationerne (strejke og blokade) og lovlige arbejdskonflikter iværksat af arbejdsgiverne (lockout og boykot).

Bestemmelsen har følgende ordlyd:

> »**§ 44 h.** De faglige lønmodtagerorganisationer indberetter til Styrelsen for Arbejdsmarked og Rekruttering, når en virksomhed omfattes af en lovlig arbejdskonflikt, og når en lovlig arbejdskonflikt, som lønmodtagerorganisationen tidligere har indberettet til styrelsen, ophører eller udvides.«

Indberetningspligten gælder alene iværksatte arbejdskonflikter, der involverer virksomheder etableret i Danmark, dvs. virksomheder registreret i Det Centrale Virksomhedsregister (CVR). Der kan indberettes hovedkonflikter og sympatikonflikter for hver enkelt virksomhed omfattet af konflikten.

1.2 Kontakt og support

Har du problemer med funktionaliteten eller spørgsmål om autorisation, kan du kontakte STAR Landssupport sharepoint@star.dk.

Styrelsen for Arbejdsmarked og Rekruttering

2. Autorisation

Som bruger skal du være medlem af rettighedsgruppen ”ILA” for at få adgang til løsningen (sidst i denne vejledning finder du en oversigt over oprettede rettighedsgrupper).

Oplysning om autorisation finder du på www.star.dk:

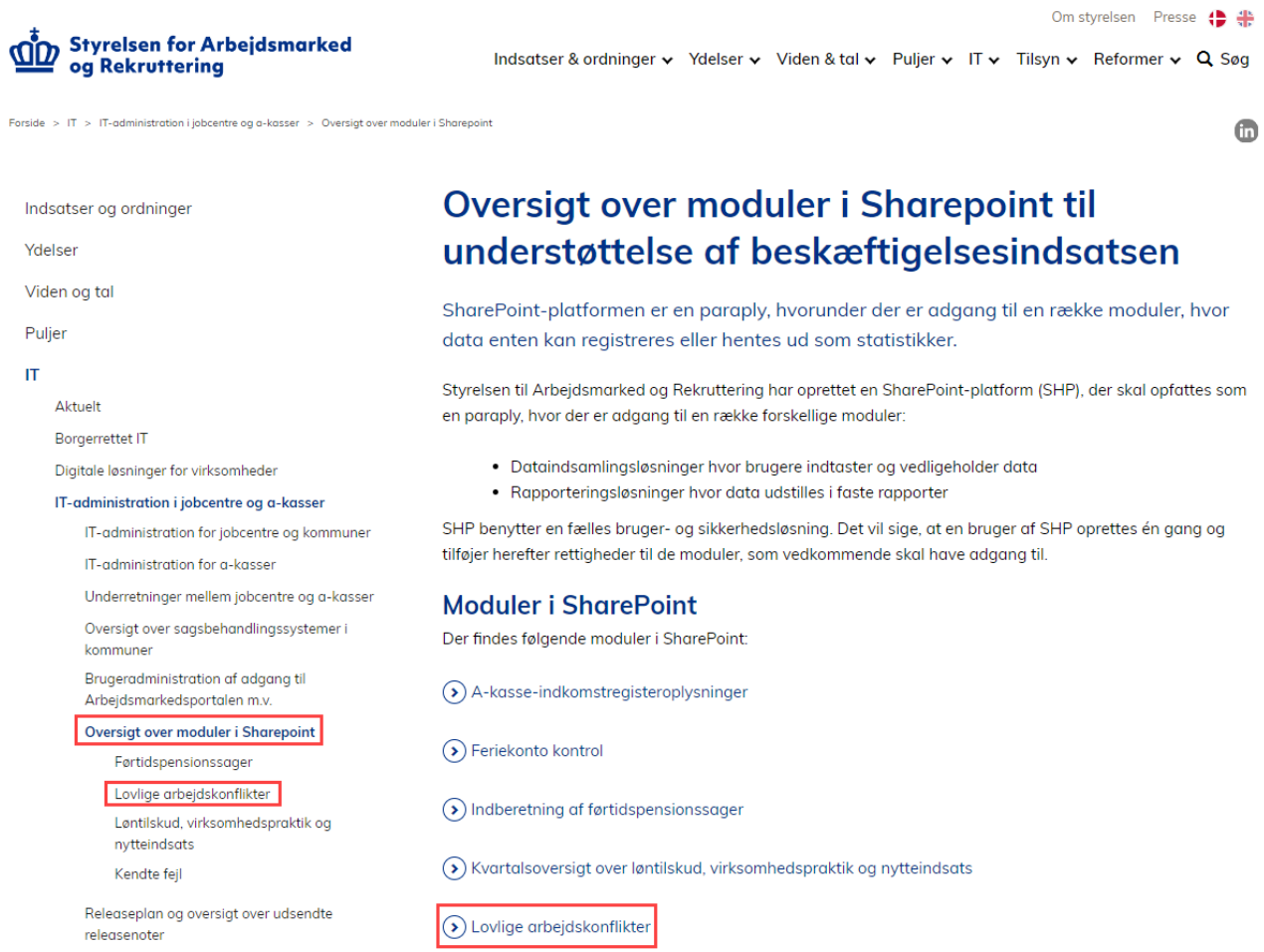

Her finder du også information om øvrige SharePoint løsninger.

3 Logon og navigation

3.1 Adgang til "ILA"

STAR's SharePoint løsninger ligger på adressen https://bi.star.dk/

Følg som udgangspunkt den logon-vejledning, du har fået på mail fra Landssupporten i forbindelse med din autorisation.

Klik på menuen "Værktøjer" og vælg "Lovlige arbejdskonflikter (ILA) - Dataindsamling":

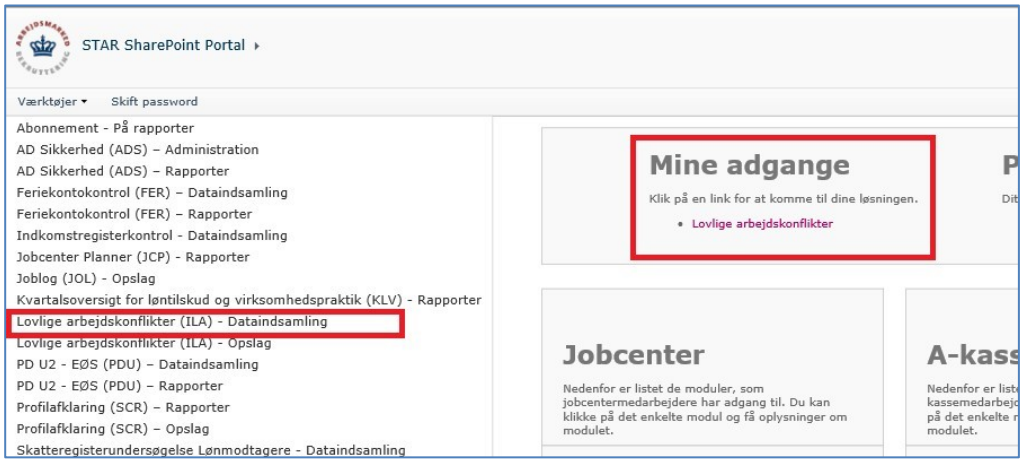

Hvis du allerede er logget ind på SharePoint - og i øvrigt korrekt autoriseret - kan du under "Mine adgange" på forsiden vælge "Lovlige Arbejdskonflikter".

3.1.1 Direkte links

Du kan tilgå løsningen direkte via disse links:

Inddatering: https://bi.star.dk/sites/ind/
- anvendes af fagforbund

Opslag: https://bi.star.dk/sider/LovligeArbejdskonflikterSoeg.aspx
- anvendes af STAR

3.2 Inddatering / opdatering

Når du kommer ind på "ILA", ser du de konflikter, der allerede er indberettet for dit fagforbund (der er ingen konflikter, når løsningen åbnes første gang).

Hver indberetning optræder som en række på samme måde som i Excel.

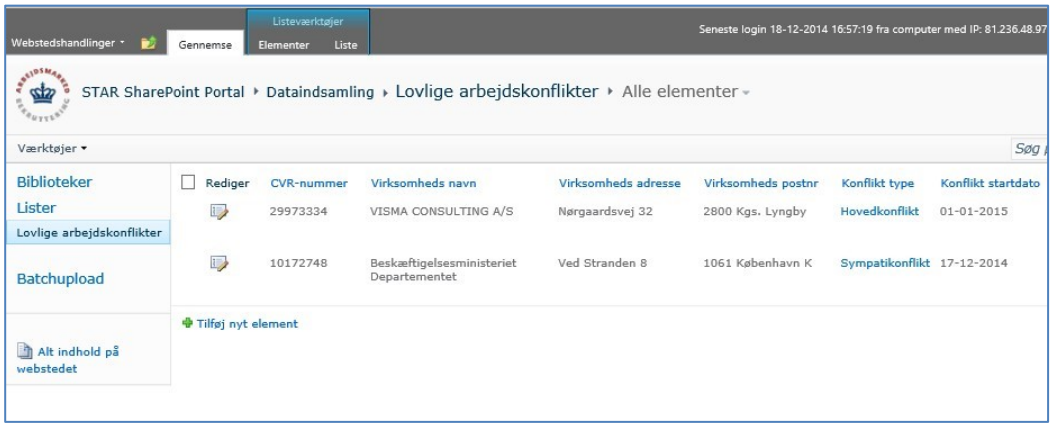

3.3 Opret ny konflikt

Du kan oprette en ny konflikt på flere måder jf. nedenstående markeringer.

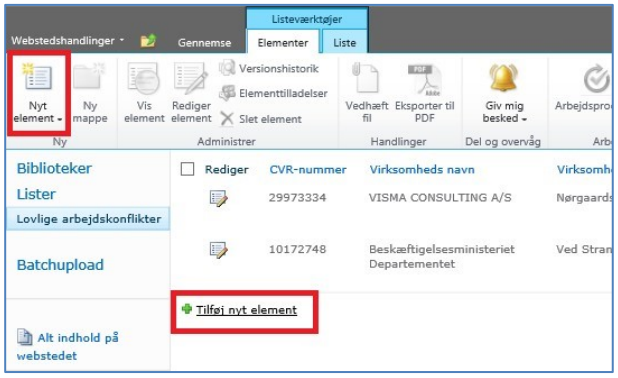

Formen der åbnes, udfyldes med de relevante data, og der klikkes på Gem …

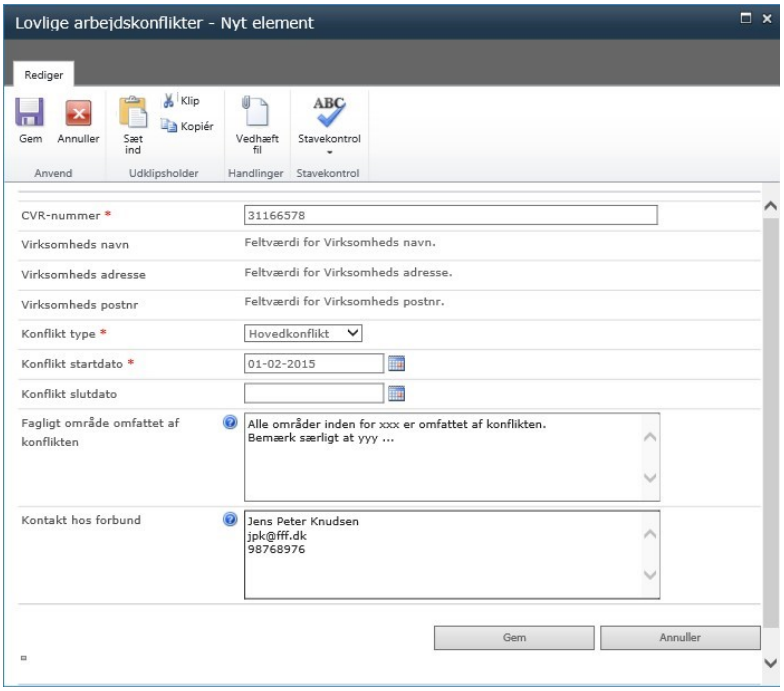

Bemærk at virksomhedens navn- og adresseoplysninger først hentes efter ”Gem”.

betyder at der er vejledende tekst til et felt. Hold musen på ?-tegnet og teksten vises …

Se information om de enkelte felter i afsnittet ”Listeindhold”.

3.4 Vedhæft fil

En konflikt kan vedhæftes flere former for dokumenter f.eks. Word, Excel og PDF:

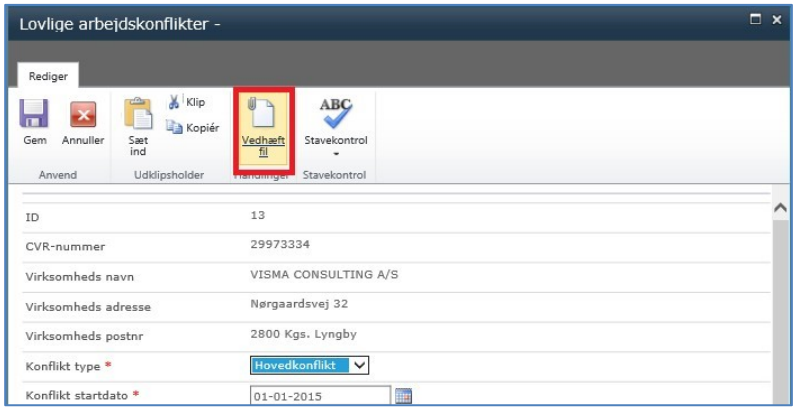

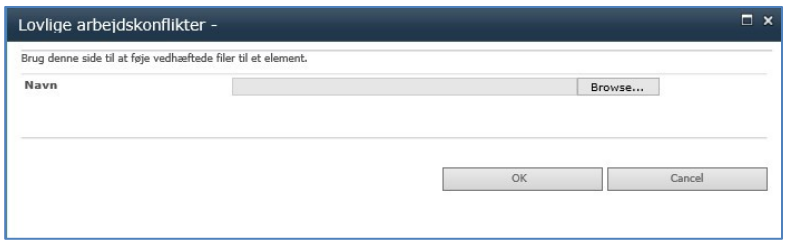

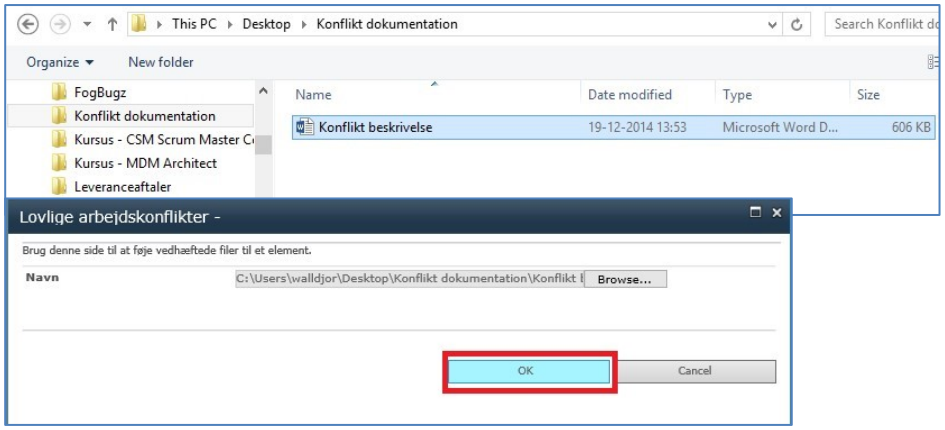

En konflikt kan vedhæftes flere dokumenter, og disse kan slettes igen:

3.5 Rediger oprettet konflikt

Du kan redigere en allerede oprettet konflikt på flere måder, jf. nedenstående markeringer. Bemærk, at du skal have markeret rækken med √ for at anvende "Rediger element" i værktøjslinjen.

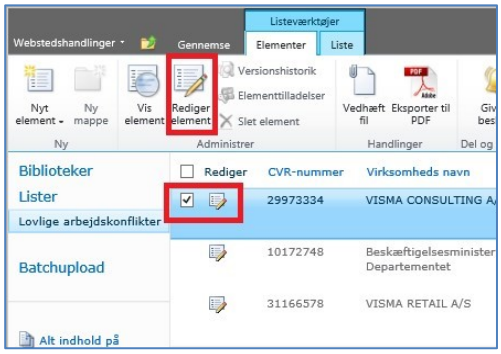

Foretag din redigering og Gem …

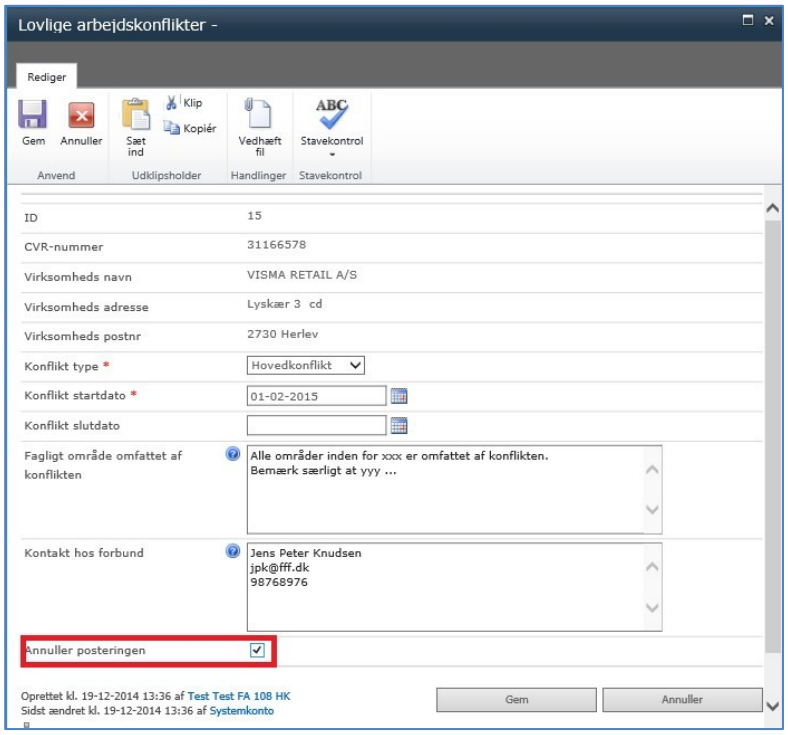

Såfremt konflikten aflyses, sættes √ i "Annuller posteringen". Det betyder, at den pågældende konflikt ikke længere er tilgængelig og ikke kan redigeres.

Hvis der alligevel bliver tale om konflikt i den pågældende virksomhed, oprettes der en ny transaktion.

3.6 Sortering og filtrering

I SharePoint er der rig mulighed for at anvende og ”efterbehandle” de indtastede oplysninger.

Klik på overskriften/den lille pil til højre for overskriften og se, hvad der byder sig af muligheder:

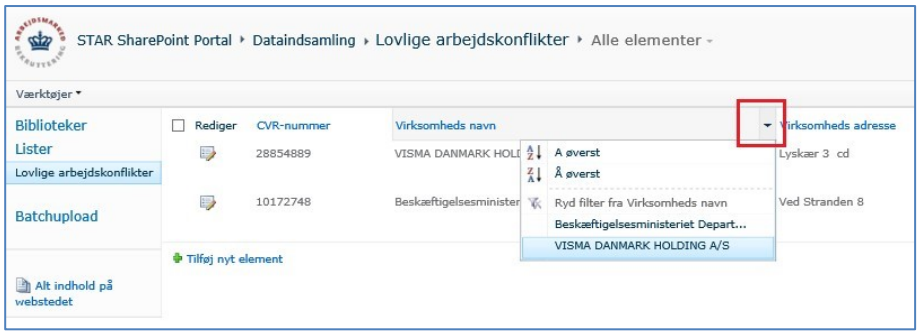

3.7 Eksporter og gem som PDF

Du har mulighed for at gemme en konflikt som PDF:

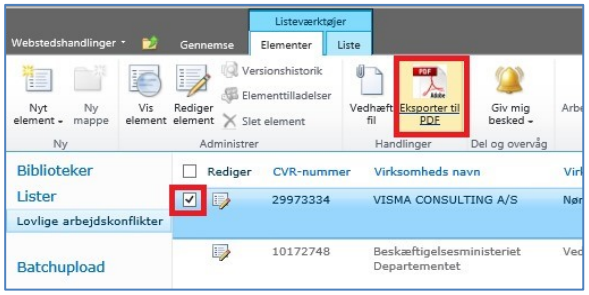

Bemærk, at du skal markere den eller de ønskede konflikter med √, for at ”PDF-knappen” kan aktiveres.

4 Opslag på CVR-nummer

Via nedenstående menupunkt er det muligt at få verificeret om en virksomhed (et CVR-nummer) på forespørgselsdagen er under konflikt:

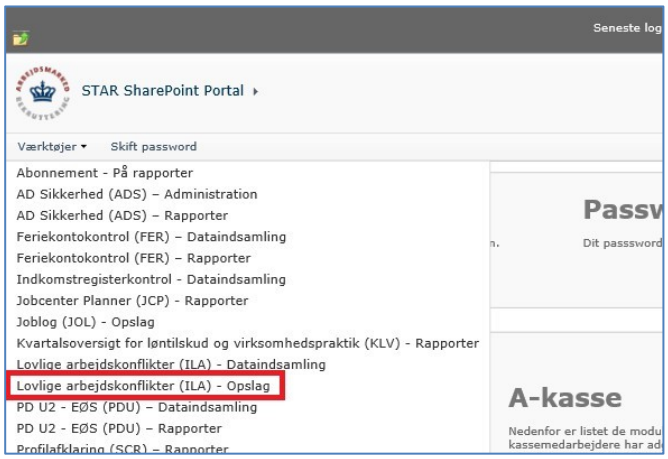

Indtast CVR-nummer og Søg …

4.1 Virksomheden er i konflikt

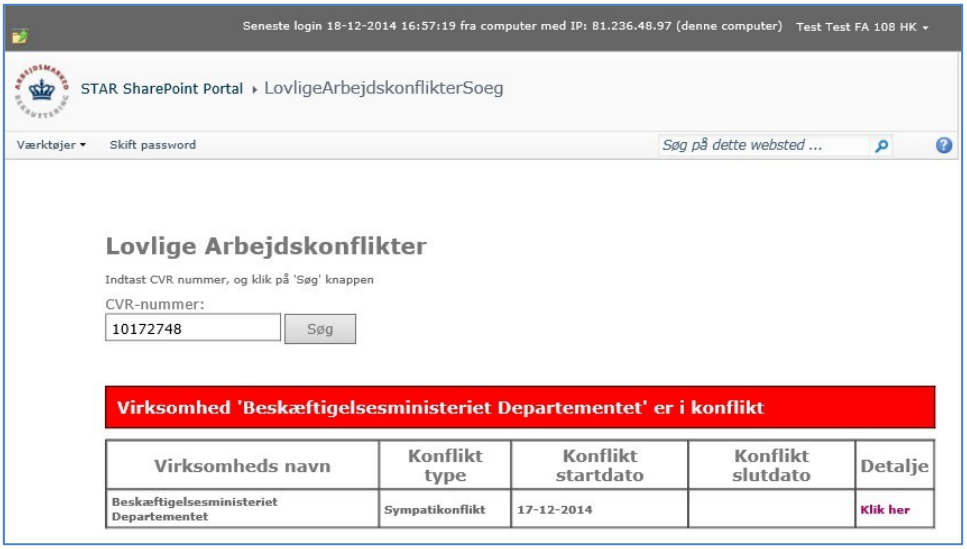

Navn, type og startdato vises i skærmbilledet.

Hvis brugeren er autoriseret, vil der være adgang til øvrige oplysninger via ”Detaljer”.

Afsluttede igangværende og ”varslede” konflikter vil blive vist.

4.2 Virksomheden er ikke i konflikt

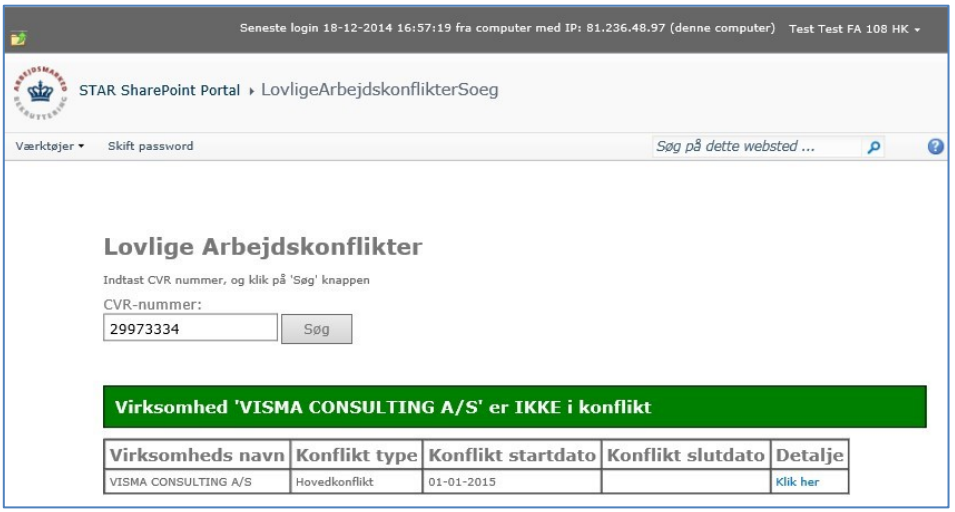

Navn, type og startdato vises i skærmbilledet.

Evt. ”varslede” konflikter vil blive vist i skærmbilledet.

Hvis brugeren er autoriseret, vil der være adgang til øvrige oplysninger via ”Detaljer”.

4.3 Ikke valid CVR-nummer

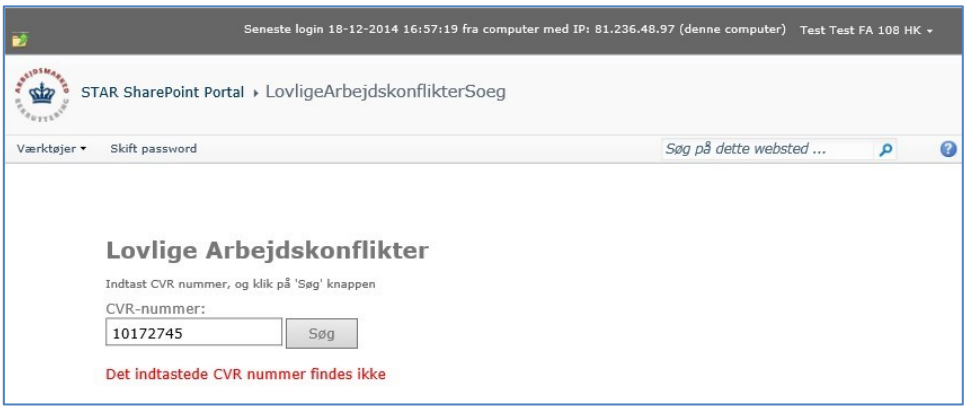

Der vises en fejltekst, såfremt CVR-nummer ikke findes.

5 Listeindhold

Formularen indeholder følgende felter:

CVR-nummer
Virksomhedens navn (hentes i CVR databasen)
Virksomhedens adresse (hentes i CVR databasen)
Virksomhedens postnr. (hentes i CVR databasen)
Konflikt type
Konflikt startdato
Konflikt slutdato
Fagligt område omfattet af konflikten
- Her indtastes beskrivelse af det faglige område, der er omfattet af konflikten. Om muligt vedhæftes dokumentation i form af kopi af konfliktbrev til arbejdsgiver eller konfliktbrev modtaget fra arbejdsgiver. Dokumenter kan vedhæftes ved klik i menubjælken øverst i billedet"
Kontakt hos forbund
- Indtast navn, e-mail og telefonnummer
Annuller posteringen

Styrelsen for Arbejdsmarked og Rekruttering

Indhold

ILA_FA_101	3F - Fagligt Fælles Forbund (LO)
ILA_FA_102	Artist Forbund, Dansk (LO)
ILA_FA_103	Blik og Rørarbejderforbundet (LO)
ILA_FA_104	El-Forbund, Dansk (LO)
ILA_FA_105	FOA - Fag og Arbejde (LO)
ILA_FA_106	Fængselsforbundet (LO)
ILA_FA_107	Fødevareforbundet NNF (LO)
ILA_FA_108	HK/Danmark (LO)
ILA_FA_109	Hærens Konstabel- og Korporalforening (LO)
ILA_FA_110	Håndbold Spiller Foreningen (LO)
ILA_FA_111	Jernbaneforbund, Dansk (LO)
ILA_FA_112	Malerforbundet i Danmark (LO)
ILA_FA_113	Metal, Dansk (LO)
ILA_FA_114	Serviceforbundet (LO)
ILA_FA_115	Socialpædagogerne (LO)
ILA_FA_116	Spillerforeningen (LO)
ILA_FA_117	Teknisk Landsforbund (LO)
ILA_FA_201	Atorfillit Kattuffiat (FTF)
ILA_FA_202	Bandagister - Lønfraktionen, Danske (FTF)
ILA_FA_203	Beredskabs Landsforbund, Det Offentlige (FTF)
ILA_FA_204	Bioanalytikere, Danske (FTF)
ILA_FA_205	BUPL - Forbundet for Pædagoger og Klubfolk (FTF)
ILA_FA_206	Cabin Union Denmark (FTF)
ILA_FA_207	Centralforeningen for Stampersonel (FTF)
ILA_FA_208	CO10 (FTF)
ILA_FA_209	Ergoterapeutforeningen (FTF)
ILA_FA_210	Erhvervsskolelederne i Danmark (FTF)
ILA_FA_211	FAF (FTF)
ILA_FA_212	Farmakonomforeningen (FTF)
ILA_FA_213	Finansforbundet (FTF)
ILA_FA_214	Fodterapeuter, Landsforeningen af Statsautoriserede (FTF)
ILA_FA_215	Folketingets Betjente, Foreningen af (FTF)
ILA_FA_216	Forsikringsfunktionærers Landsforening, Danske (FTF)
ILA_FA_217	Forsvarets Civil-Etat (FTF)
ILA_FA_218	Forsyningsselskabers Funktionærsammenslutning, Danske (FTF)
ILA_FA_219	Frederiksberg Kommunalforening (FTF)

ILA_FA_220	Frie Skolers Lærerforening - FSL (FTF)
ILA_FA_221	Funktionærforeningen Carlsberg - FC (FTF)
ILA_FA_222	Funktionærforeningen i COOP Danmark (FTF)
ILA_FA_223	Funktionærkredsen ved ISS/CSC (FTF)
ILA_FA_224	Fysioterapeuter, Danske (FTF)
ILA_FA_225	Gentofte Kommunalforening (FTF)
ILA_FA_226	Handelsskolernes Lærerforening (FTF)
ILA_FA_227	HI - organisation for ledende medarbejdere i idræts, kultur- og fritidssektoren (FTF)
ILA_FA_228	Hoffunktionærforeningen (FTF)
ILA_FA_229	Inseminører, Foreningen af Danske (FTF)
ILA_FA_230	JID (FTF)
ILA_FA_231	Jordemoderforeningen (FTF)
ILA_FA_232	Kirkegårdsledere, Foreningen af Danske (FTF)
ILA_FA_233	Kirkemusiker Forening, Dansk (FTF)
ILA_FA_234	Kommunale Chefer, Foreningen af (FTF)
ILA_FA_235	Kongelige Operakor, Foreningen af Assistenter ved Det (FTF)
ILA_FA_236	Kongelige Operakor, Foreningen Det (FTF)
ILA_FA_237	Konstruktørforeningen (FTF)
ILA_FA_238	Kor Forbund, Dansk (FTF)
ILA_FA_239	Kordegneforening, Danmarks (FTF)
ILA_FA_240	Kort- og Landmålingsteknikernes Forening (FTF)
ILA_FA_241	Kost & Ernæringsforbundet (FTF)
ILA_FA_242	Kriminalforsorgsforeningen (FTF)
ILA_FA_243	Landsdelsorkestermusikernes Fællesråd (FTF)
ILA_FA_244	Lederforeningen i TDC (FTF)
ILA_FA_245	LederForum Social- og sundhedssektoren (FTF)
ILA_FA_246	Lærerforening, Danmarks (FTF)
ILA_FA_247	Medieforbundet I Danmarks Radio - MDR (FTF)
ILA_FA_248	Mejeriledere og Funktionærer, Foreningen af (FTF)
ILA_FA_249	Merkonomernes Hovedorganisation (FTF)
ILA_FA_250	Musikere I Forsvaret, Foreningen af (FTF)
ILA_FA_251	Musikgruppen i COII (FTF)
ILA_FA_252	Musiker Forbund, Dansk (FTF)
ILA_FA_253	Organistforeningen (FTF)
ILA_FA_254	Personaleforeningen for KL, med tilsluttede institutioner (FTF)
ILA_FA_255	Politiforbundet i Danmark (FTF)
ILA_FA_256	PROSA - Forbundet af It-professionelle (FTF)

ILA_FA_257	Psykomotoriske Terapeuter, Danske (FTF)
ILA_FA_258	Radiograf Rådet (FTF)
ILA_FA_259	Radiotelegrafistforeningen af 1917 (FTF)
ILA_FA_260	Safu, Sammenslutningen af Funktionærer (FTF)
ILA_FA_261	Sceneinstruktører, Foreningen af Danske (FTF)
ILA_FA_262	Scenografer, Danske (FTF)
ILA_FA_263	Skov- og Landskabsingeniører og Have- og Parkingeniører, Danske (FTF)
ILA_FA_264	Skovfogedernes CO10 Forening (FTF)
ILA_FA_265	Skuespillerforbund, Dansk (FTF)
ILA_FA_266	Socialrådgiverforening, Dansk (FTF)
ILA_FA_267	Sognemedhjælpere i Danmark, Foreningen af (FTF)
ILA_FA_268	Statspensionisternes Centralforening (FTF)
ILA_FA_269	Sygeplejeråd, Dansk (FTF)
ILA_FA_270	Symfoniorkester, Foreningen Danmarks Radios (FTF)
ILA_FA_271	Tandplejerforening, Dansk (FTF)
ILA_FA_272	Tekniske og Administrative Tjenestemænd, Foreningen af (FTF)
ILA_FA_273	Told-og Skatteforbund, Dansk (FTF)
ILA_FA_274	Trafikforbundet (FTF)
ILA_FA_275	Turistførerforeningen (FTF)
ILA_FA_276	Uddannelsesforbundet (FTF)
ILA_FA_277	Underholdningsorkester, Foreningen Danmarks Radios (FTF)
ILA_FA_278	Viften - Ansatte i Folketinget under CO10 (FTF)
ILA_FA_301	DJØF (AC)
ILA_FA_302	DM- Dansk Magisterforening (AC)
ILA_FA_303	Bibliotekarforbundet - BF (AC)
ILA_FA_304	Dansk Kiropraktor Forening - DKF (AC)
ILA_FA_305	Dansk Mejeriingeniør Forening - DMIF (AC)
ILA_FA_306	Dansk Psykolog Forening - DP (AC)
ILA_FA_307	Foreningen af Kliniske Diætister - FaKD (AC)
ILA_FA_308	Tandlægeforeningen - TF (AC)
ILA_FA_309	Forbundet Arkitekter og Designere - FAOD (AC)
ILA_FA_310	De Offentlige Tandlæger - DOFT (AC)
ILA_FA_311	Den Danske Dyrlægeforening - DDD (AC)
ILA_FA_312	JA (AC)
ILA_FA_313	Pharmadanmark - PD (AC)
ILA_FA_314	FORBUNDET KOMMUNIKATION OG SPROG - KS (AC)
ILA_FA_315	FORENINGEN AF AKADEMISK UDDANNEDE DJ-MEDLEMMER - DJ i AC (AC)

ILA_FA_316	DEN DANSKE LANDINSPEKTØRFORENING - DdL (AC)
ILA_FA_317	INGENIØRFORENINGEN, IDA (AC)
ILA_FA_318	GYMNASIESKOLERNES LÆRERFORENING - GL (AC)
ILA_FA_319	LÆGEFORENINGEN - LF (AC)
ILA_FA_320	Yngre Læger - YL (AC)
ILA_FA_321	Foreningen af Speciallæger - FAS (AC)
ILA_FA_322	Praktiserende Lægers Organisation - PLO (AC)
ILA_FA_323	Den danske Præsteforening - DdP (AC)
ILA_FA_324	Dansk Musikpædagogisk Forening - DMpF (AC)
ILA_FA_325	Dansk Organist og Kantor Samfund - DOKS (AC)
ILA_FA_326	Forsvarsgruppen i AC - FAC (AC)
ILA_FA_327	Handelsskolernes Lærerforening, Adjunkt/lektorgruppen - HL (AC)
ILA_FA_328	Foreningen af Skibsinspektører i Søfartsstyrelsen - SIF (AC)
ILA_FA_401	LEDERNE (LE)